

IAM INSTITUIÇÃO
ASSISTENCIAL
MEIMEI

RELATÓRIO ANUAL 2019

CRIANÇA QUE TEM ESCOLA TEM ESCOLHA.

PALAVRA DA PRESIDENTE

Assim como em toda organização, os desafios em um OSC são imensos. Que bom! Pois eles nos mobilizam, nos impulsionam sempre mais e mais. Essa nova Diretoria, desde o início da sua gestão recebeu o grande desafio: perpetuar um legado de mais de 40 anos e ao mesmo tempo criar um link com o futuro, ou seja, construir uma ponte entre o ontem e o amanhã. E é exatamente assim que sentimos a importância deste trabalho: SER PONTE! Ser ponte onde? No hoje!!

Desde a elaboração do nosso primeiro planejamento estratégico, nosso foco foi o mapeamento e escuta de todos os stakeholders envolvidos nesse processo, redesenho do nosso propósito ligado a nossa razão de existir, elaboração de estratégias relacionadas aos pilares estratégicos: recursos humanos, cultura organizacional, diversificação de receitas, relacionamento com doadores, marca corporativa, educação, protagonismo e empreendedorismo social, empoderamento social, tecnologia e inteligência de dados para a inclusão social, governança e gestão.

Para que cada ação seja realidade, o primeiro passo é poder contar com pessoas responsáveis, qualificadas e engajadas, porém, como organização do terceiro setor, existe ainda uma outra necessidade: o desejo sincero em ser uma pessoa melhor a cada dia e “fazer a sua parte” para que o mundo seja melhor. E é isso que vemos aqui em nossa IAM, um time de pessoas que realmente fazem toda a diferença. Acredito que é a transformação do comportamento das pessoas que faz com que as coisas melhorem, e me sinto muito grata por poder contar com tantas pessoas tão queridas nessa empreitada.

Muita gratidão a todos!

Nossa História

A história da IAM - Instituição Assistencial Meimei começa em 1962 com a fundação do CEOS - Centro Espírita Obreiros do Senhor, entidade mantenedora da IAM, com a finalidade de assistir àqueles que necessitam de apoio físico e/ou espiritual. Em 1977 foi criado o Serviço Assistencial Meimei com programação específica no campo de promoção humana e social da família. Em 25 de agosto de 1979 a IAM - Instituição Assistencial Meimei foi constituída legalmente com sua fundação. São mais de 40 anos de atendimento social e educacional visando promover socialmente crianças e suas famílias em diferentes contextos e cenários sociais. Com uma diversa gama de serviços, a entidade está em constante movimento revisitando seus conceitos e se reinventando de acordo com os novos cenários e demandas sociais.



VANESSA CUSTÓDIO ZORZETTI POLLON

Presidente



GRAZIELA BERNARDO MOTA

1º Vice-Presidente



ELZA TERRA COTRIM

2º Vice-Presidente



ALCIDES SIQUEIRA NEVES

3º Vice-Presidente



SONIA MARA DE ALMEIDA

1º Secretária



MILENA CORÁ RODRIGUES

2º Secretária



MAURO QUEIROZ TAVARES MEDEIROS

1º Tesoureiro

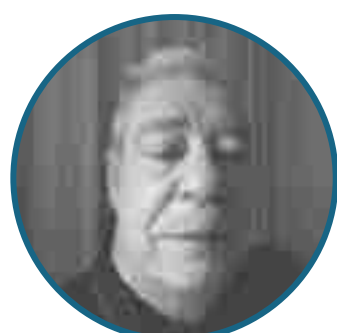

JOAQUIM MOLINA NETO

2º Tesoureiro



ODAIR ZORZINI

1º Procurador



EDUARDO DE CARVALHO CASTRO

2º Procurador

ÍNDICE

Palavra da presidente	02
Índice	03
Quem somos	04
Nosso propósito	05
Nossas crenças	07
Pilares de atuação	10
Programas sócio-educacionais	11
Educação Infantil	12
Ensino Fundamental I	13
Convivência e Fortalecimento de Vínculos	14
Grupo Escoteiro Brogotá	17
Cultura da Paz e Comunicação Não Violenta	18
Atendimento à Pessoas em Situação de Rua	19
Nossos recursos	21
Usados do bem	22
Nota Fiscal Paulista	23
Captação de recursos	24
Eventos	25
Voluntariado	26
Colaboradores	27
Preparando para o futuro	29
Registros e certificações	30
Balço patrimonial	31
Parceiros	39

QUEM SOMOS

Somos feitos de mais de 275 crianças, jovens e suas famílias somando mais de 1000 participantes, 100 funcionários, 300 voluntários, inúmeros parceiros, muita paixão pelo que fazemos e muita vontade de transformar o mundo por meio da educação!

Somos a IAM – Instituição Assistencial Meimei, uma Organização da Sociedade Civil (OSC) sem fins lucrativos, que há mais de 40 oferece suporte social à crianças, adolescentes, famílias e pessoas em situação de vulnerabilidade social e/ou econômica, residentes em comunidades localizadas em áreas de forte incidência de tráfico de drogas e de violência urbana, nas cidades de São Bernardo do Campo e Diadema, região metropolitana de São Paulo.



NOSSO PROPÓSITO

Na IAM, atuamos para alcançar nosso propósito que é a Transformação Social Sistêmica pela Educação.

Por que você faz o que faz todos os dias?

O que você faz é uma prova do que você acredita. Aqui nós acreditamos que a educação acontece em todo lugar e pode transformar o mundo, porque criança que tem escola, tem escolha!

O propósito conecta as pessoas, e quando as pessoas se unem com um objetivo, tudo pode acontecer.



AQUI TODOS SÃO PARTICIPANTES

1. Aqui ninguém é carente. As pessoas estão vulneráveis.
2. Todos estão aqui por vontade própria e são
3. Coautores da transformação.
4. Todos tem potencial de multiplicar a mudança.



EMPODERAMENTO É O NOSSO FOCO

1. Para que não precisem mais de nós.
2. Para que possam ter e fazer melhores escolhas.
3. Para gerar um impacto social que propicie uma “virada” geracional.

NOSSO PROPÓSITO



EDUCAÇÃO É NOSSA MATÉRIA-PRIMA

1. Para desenvolver as habilidades socioemocionais necessárias para fazerem boas escolhas e mudarem suas histórias.
2. Para prepará-los para lidar com o futuro, não dependendo mais de subempregos, sendo competitivos em relação a outros segmentos sociais e empreendedores de novas ideias.
3. Para garantir que criança que tem escola, tem escolha.



VIRADA GERACIONAL É NOSSA MAIOR ASPIRAÇÃO

1. Consideramos a vulnerabilidade de tríplice aspecto: Sócio-Econômico-Comportamental (SEC).
2. Atacamos inúmeras causas inter-relacionadas ligadas ao ecossistema da criança.
3. Apostamos na criança porque é ela quem pode alavancar a VIRADA GERACIONAL, ou seja;
4. Interromper a perpetuação da vulnerabilidade ao longo das últimas gerações de sua família.

Um novo olhar para o Processo Educativo

Na IAM assumimos o compromisso de manter um olhar para o processo educativo como algo em movimento, em constante mudança e permanente transformação.

Acreditamos que a proposta da educação integral vem ao encontro das atividades de assistência social oferecidas na IAM, onde por meio de oficinas socioeducativas de diversos temas e específicas para cada público e idade, trabalhamos pelo desenvolvimento físico, cognitivo, educacional e emocional dos participantes de nossos programas, sempre com o objetivo de empoderá-los para que sejam os protagonistas de suas histórias.

NOSSAS CRENÇAS

Crenças exprimem, de forma prática, o conjunto de valores da organização. São as diretrizes que regem discurso e suas ações internas e externas perante a sociedade.

01

Só a educação é capaz de transformar o mundo, afinal, quem tem escola tem escolha.

02

Todos temos potencial de aprender afinal a aprendizagem acontece o tempo todo, em todo lugar. Basta querer.

03

Devemos nos colocar no lugar do outro para poder ajudar, mas o participante é o verdadeiro protagonista da transformação.

04

Errar faz parte do processo de aprimoramento, mas também responsabilizar-se pelos erros e ter em conta as lições aprendidas.

05

Doamos o nosso melhor, certos de que, por menor que seja a contribuição, ela será capaz de fazer toda a diferença.

NOSSAS CRENÇAS

06

Somos parte de um todo, nada é nosso mas tudo aquilo que fazemos e como fazemos, contagia e transforma os outros ao redor.

07

A gente não compete, a gente agrega, integra e compartilha na certeza de que assim fazemos mais e melhor.

08

Tudo pode ser transformado em algo melhor, basta exercitar a boa vontade, trabalhar e não desistir.

09

O dinheiro, quando empregado com responsabilidade e com propósito, concretiza sonhos individuais e alavanca o progresso coletivo.

10

Nosso propósito nos inspira e faz nosso trabalho valer a pena. Estamos engajados com algo maior que nos conecta com nossa vida interior, nos dá noção de totalidade e nos humaniza, integrando os valores e as atitudes mais nobres do ser humano.



PILARES DE ATUAÇÃO

Nossos serviços de assistência social estão em linha com as diretrizes do Ministério de Desenvolvimento Social e validadas pela Certificação de Entidades Benéficas de Assistência Social (CEBAS). Baseamos nossas atividades nos seguintes pilares:



PROCESSO EDUCATIVO

Onde há educação a mudança é sistêmica, cria uma próxima geração muito mais próspera e transforma a realidade de toda uma sociedade.



SCFV (SERVIÇO DE CONVIVÊNCIA E FORTALECIMENTO DE VÍNCULOS)

Convivência social, direito de ser e participação.



CULTURA DA PAZ E COMUNICAÇÃO NÃO VIOLENTA

Conexão interpessoal, causas da violência, união comunitária e o bem dos indivíduos.

Nas atividades realizadas na Instituição estamos sempre com foco no ser integral, entendendo que o contexto social onde está inserido, sua comunidade, os recursos a que tem acesso, seu acesso à educação e finalmente seu núcleo familiar influenciam diretamente sua formação e seu desenvolvimento, mas também observando seu potencial individual e sua força transformadora interna.

PROGRAMAS

Sócio-educacionais

Na IAM, acreditamos que o processo sócioeducativo é a ferramenta mais poderosa para combater problemas sociais, reduzir situações de exclusão, promover socialmente indivíduos e famílias e viabilizar uma virada geracional.



EDUCAÇÃO INFANTIL

Educação básica para as crianças oriundas das famílias atendidas na IAM com o objetivo de proporcionar um ambiente educacional acolhedor e seguro, onde possam desenvolver habilidades e satisfazer as necessidades essenciais.



ENSINO FUNDAMENTAL I

Uma educação de qualidade, visando o desenvolvimento integral dos alunos e promovendo situações de aprendizagem que estimule uma atitude investigativa e curiosa perante a vida.



SERVIÇO CONVIVÊNCIA E FORTALECIMENTO DE VÍNCULOS

As Iniciativas são realizadas por meio de oficinas e de acordo com faixa etária e grau de vulnerabilidade e necessidade. Atendem crianças e jovens de 6 a 17 anos e suas famílias e idosos.



CONVITE À VIDA

Oficinas realizadas semestralmente com foco em estabelecer uma cultura de paz, compreender, reduzir, evitar, dissolver e contrapor toda e qualquer manifestação de violência.



GRUPO ESCOTEIRO

Fundado em parceria com a União dos Escoteiros do Brasil, aplica o Método Educativo do Escotismo de forma a incentivar os jovens a assumirem seu próprio desenvolvimento e a envolverem-se com a Comunidade, formando verdadeiros líderes.



ATENDIMENTO PESSOAS EM SITUAÇÃO DE RUA

Busca assegurar espaços de convivência para o desenvolvimento de relações de afetividade, redução de isolamento social, defesa e afirmação dos direitos e para a emancipação e reintegração social.

EDUCAÇÃO INFANTIL

EDUCAÇÃO ACOLHEDORA

A Escola de Educação Infantil “Creche Meimei” oferece educação formal para as crianças oriundas das famílias atendidas na Entidade. Seu objetivo é proporcionar às crianças um ambiente educacional acolhedor e seguro, onde possam desenvolver habilidades e satisfazer as necessidades essenciais nos campos da educação e do aprendizado.

Buscamos oferecer espaços acolhedores e cheios de possibilidades, que são recursos para o desenvolvimento integral, priorizando a formação de aspectos pessoais, sociais e emocionais.

ALGUNS NÚMEROS

70

NÚMERO DE CRIANÇAS
Crianças matriculadas no CEI - Centro Educacional IAM.

201

DIAS DE ATENDIMENTO
A Instituição segue o calendário escolar do Município de São Bernardo do Campo.

97.92%

SATISFAÇÃO CRIANÇAS
Baseado em pesquisa semestral com as crianças da educação infantil (Jardim I e Jardim II).

98.63%

SATISFAÇÃO FAMÍLIAS
Baseado em pesquisa semestral com as famílias das crianças da Educação Infantil (Jardim I e Jardim II).

9.631

REFEIÇÕES SERVIDAS
Café da manhã, lanches, almoços e jantares.



ENSINO FUNDAMENTAL I

EDUCAÇÃO PARA O DESENVOLVIMENTO INTEGRAL

O objetivo é oferecer uma educação de qualidade, visando o desenvolvimento integral de nossos alunos, promovendo a educação em um ambiente acolhedor e com rotinas adequadas que possibilitem a construção de conhecimentos, como compreender o ambiente

natural, social, político e cultural em que estão inseridos, expressar-se de diferentes formas, comunicar suas emoções, valorizar as diferenças e estabelecer relações.

ALGUNS NÚMEROS

125

NÚMERO DE CRIANÇAS
Crianças matriculadas no CEI - Centro Educacional IAM.

201

DIAS DE ATENDIMENTO
A Instituição segue o calendário escolar do Município de São Bernardo do Campo.

99.28%

SATISFAÇÃO CRIANÇAS
Baseado em pesquisa semestral com as crianças do Ensino Fundamental I.

99.47%

SATISFAÇÃO FAMÍLIAS
Baseado em pesquisa semestral com as famílias das crianças do Ensino Fundamental I.

20.865

REFEIÇÕES SERVIDAS
Café da manhã, lanches, almoços e jantares.



CONVIVÊNCIA E FORTALECIMENTO DE VÍNCULOS

FORTALECER RELAÇÕES PARA CRESCER JUNTOS

O serviço tem o objetivo de fortalecer as relações familiares e comunitárias, além de promover a integração e a troca de experiências entre os participantes, valorizando o sentido de vida coletiva. O SCFV possui um caráter preventivo, pautado na defesa e afirmação de direitos e no desenvolvimento de capacidades individuais. As atividades visam o desenvolvimento da autoestima, o sentimento de pertencer à família, à comunidade e a noção de cidadania e estão em linha com as diretrizes estabelecidas pelo ministério de desenvolvimento social. São oferecidas atividades como: música, dança, futsal, xadrez, teatro, instalações criativas, cuca legal (oficina de inteligência emocional), contação de histórias, brincadeiras livres, brincadeiras tradicionais, sucatoteca (conscientização sobre a preservação do meio ambiente e estímulo a criatividade), atividades físicas, atividades de fortalecimento cognitivo e rodas de conversas.

As atividades são desenvolvidas em encontros regulares, cujo planejamento considera os eixos norteadores do serviço: Convivência social, Direito de ser e Participação. São criadas situações desafiadoras para que o grupo se sinta estimulado a refletir suas sobre suas histórias e vivências individuais e coletivas.

Também está contemplando um caráter preventivo e proativo, antecipando-nos às situações de desproteção familiar e àquelas constatadas no âmbito público, oferecendo aos participantes alternativas emancipatórias para o enfrentamento da vulnerabilidade social.



CONVIVÊNCIA E FORTALECIMENTO DE VÍNCULOS

ALGUNS NÚMEROS

175

CRIANÇAS DE 03 A 10 ANOS

Crianças inscritas no Serviço de Convivência e Fortalecimento de Vínculos.

20

ADOLESCENTES DE 11 A 18 ANOS

Adolescentes inscritos no Serviço de Convivência e Fortalecimento de Vínculos.

24

NÚMEROS DE ADULTOS

Adultos inscritos no Serviço de Convivência e Fortalecimento de Vínculos.

800

HORAS ATENDIMENTO

Atendimentos realizados por meio de oficinas socioeducativas.

12

OFICINAS INFANTO-JUVENIS

Resgate de Jogos e Brincadeiras Tradicionais, Jogos Cooperativos, Contação de História, Teatro, Música, Xadrez, Futsal, Cuca Legal, Dança, Educação Tecnológica e Digital.

202

FAMÍLIAS MATRICULADAS

155 - Famílias do SCFV, 33 Famílias Programa Auta de Souza (oficinas socioeducativas com as famílias e comunidade, objetivando fortalecer vínculos familiares e comunitários,) 14 Famílias Encontro Saber Viver (idosos) e 30 Famílias do Grupo de Apoio a Família.

16

IDOSOS

Os idosos da Oficina Encontro do Saber Viver participam de dinâmicas, atividades físicas e de estímulo ao, sistema visual, escrita, fala, entre outros, com o objetivo de fortalecimento da autoestima, combate ao estresse, melhoria da memória, comunicação e pensamento positivo.

3

OFICINAS PARA ADULTOS E FAMÍLIAS

Encontro do Saber Viver, Grupo de Apoio a Família, Auta de Souza.



CONVIVÊNCIA E FORTALECIMENTO DE VÍNCULOS

GRUPO DE APOIO À FAMÍLIA E PROGRAMA AUTA DE SOUZA

Os serviços são realizados por meio de reuniões ampliadas com as famílias e comunidade, objetivando fortalecer vínculos familiares e comunitários, assegurando espaços de referência para o convívio grupal, comunitário e social e o desenvolvimento de relações de afetividade, solidariedade e respeito mútuo, de modo a desenvolver a sua convivência familiar e comunitária.

Contribui para a ampliação do universo informacional, artístico e cultural dos jovens,

bem como estimula o desenvolvimento de potencialidades para novos projetos de vida; propicia sua formação cidadã e vivências para o alcance de autonomia e participação social. Detectar necessidades, motivações, habilidades e talentos, promovendo o protagonismo social, estimulando a participação na vida pública no território, além de desenvolver competências para a compreensão crítica da realidade social e do mundo moderno.

OFICINA ENCONTRO DO SABER VIVER

Os idosos participam de dinâmicas que proporcionam estímulo das artérias carótidas que fornecem sangue oxigenando o cérebro, sistema visual, escrita, fala, seguir uma diretriz, entre outros. São utilizados recursos para o desenvolvimento da autoestima, combater estresse, melhorar memória, comunicação e pensamento positivo. Utilizam-se também recursos da fisioterapia para que melhorem aspectos corporais necessários ao idoso.



GRUPO DE ESCOTEIROS BROGOTÁ

ESCOTISMO PARA TODOS

Fundado em parceria com a UEB – União dos Escoteiros do Brasil, o grupo aplica o Método Educativo do Escotismo de forma a incentivar os jovens a assumirem seu próprio desenvolvimento, a se envolverem com a comunidade, formando verdadeiros líderes e desenvolvendo nas crianças e jovens o senso de compromisso, vivências em grupo, crescimento pessoal, amizade e autonomia.

As atividades ocorrem em fins de semana por ocasião de acampamentos, acantonamentos e passeios, aos sábados à tarde, em espaço específico da sede da IAM montado e caracterizado especificamente como sede do “Grupo Escoteiro Brogotá nº 162/SP”, conforme registro e autorização de funcionamento pela UEB.

ALGUNS NÚMEROS

61

CRIANÇAS E JOVENS ATENDIDOS

Crianças e adolescentes de 6 a 17 anos.

33

DIAS DE ATENDIMENTOS

Dias de atividades.

540

REFEIÇÕES SERVIDAS

Cafés da manhã, almoços e jantares.

9

ATIVIDADES INTERNAS

Acampamentos e acantonamentos.

33

ATIVIDADES EXTERNAS

Atividades externas em pernoite.

CULTURA DA PAZ E COMUNICAÇÃO NÃO VIOLENTA

ENTENDER A VIOLÊNCIA PARA PROMOVER A PAZ

Entendemos a violência como um problema social de grande dimensão que afeta toda a sociedade e atinge crianças, adolescentes, homens e mulheres, durante diferentes períodos de vida ou por toda a vida dessas pessoas e a paz como um fenômeno complexo que envolve a construção de uma estrutura e de relações sociais em que exista justiça, igualdade, respeito, liberdade e a ausência de qualquer tipo de violência. (Ministério da Saúde, 2009).

Adotamos a Cultura da Paz e a Comunicação não Violenta como estratégia para promover, entre os participantes o respeito à vida e à dignidade de cada pessoa, sem discriminação ou preconceito e rejeitando qualquer forma de violência.

O trabalho é realizado por meio de atividades que possibilitam conexões interpessoais, estudos das causas da violência, promoção da união comunitária e o bem dos indivíduos.

ALGUNS NÚMEROS

276

JOVENS PARTICIPANTES

Presença de jovens nos encontros.

164

ADULTOS PARTICIPANTES

Presença de adultos nos encontros.

3

OFICINAS REALIZADAS

Encontros temáticos.

ATENDIMENTO À PESSOAS EM SITUAÇÃO DE RUA

PORTA DE FABIANO DE CRISTO

O Programa Porta de Fabiano De Cristo recebe diariamente pessoas em situação de rua expostas à riscos físicos, sociais e de dependência química. Tem o objetivo de assegurar espaços de convivência social para o desenvolvimento de relações de afetividade, de redução de isolamento social, de defesa e afirmação dos direitos e de desenvolvimento de capacidades e potencialidades com vistas à emancipação e reintegração social.

PROJETO VÔ XICO CATADOR DE ESPERANÇA

O Projeto foi criado em parceria com a General Lee e outros doadores que, sensibilizados pelas difíceis condições de trabalho dos catadores produziu um “novo” conceito de carrinho para o recolhimento de recicláveis, feito com materiais que o deixam o condutor mais seguro e facilitam a condução. A parceria com a Porta de Fabiano consiste na cessão de um carrinho por mês a um atendido indicado pela IAM, que condiciona a cessão a participação do beneficiado às reuniões DESAATT*

ALGUNS NÚMEROS

9.033

NÚMERO PESSOAS ATENDIDA

Presença anual.

23.124

NÚMERO DE REFEIÇÕES

Lanches e jantares.

150.085

NÚMERO DE PROCEDIMENTO

Intervenções totais realizadas com os atendidos.

5

VÔ XICO

Cessão de acordo com os critérios de presença nas Reuniões do DESAATT - Apoio para a recuperação de uso de substâncias psicoativas.

3

SAÍDA DA SITUAÇÃO DE RUA

Pessoas que saíram da condição de rua e voltaram ao convívio social ou montaram uma nova família, conseguiram um trabalho e estão em recuperação.

*DESAATT - DEDICAÇÃO, SOCORRO E AMPARO AO ALCOOLISTA, TOXICÔMANO E TABAGISTA



NOSSOS RECURSOS

A IAM, é mantida integralmente por meio de doações. São diversas ações e campanhas que possibilitam que a sociedade organizada, por meio de pessoas físicas, empresas e organizações sem finalidade lucrativa possam alocar recursos que, na IAM, são transformados em atendimentos sociais e de educação.



USADOS DO BEM

O Bazar IAM Meimei é nossa principal fonte de recursos. Todas as doações de objetos usados recebidas são recuperadas e revendidas a preços justos.



NOTA FISCAL PAULISTA

Além de ser um programa de responsabilidade fiscal, a Nota fiscal Paulista é um programa social do governo que beneficia ONGs como a IAM.



CAPTAÇÃO DE RECURSOS

Levantamento de recursos financeiros e materiais por meio de ações e parcerias com o segundo e terceiro setores e com doadores individuais.



EVENTOS

É composto por voluntários que trabalham na organização, captação de recursos, divulgação e realização dos eventos tradicionais da IAM como festa junina, noite da pizza, etc.



VOLUNTARIADO

Mais de 300 voluntários realizam tarefas em diferentes setores e em diferentes formas de atuação, sempre com o apoio do comitê de voluntariado IAM.



COLABORADORES

São mais de 100 pessoas que, com diferentes funções, possibilitam o atendimento à todos os participantes dos programas sociais da IAM.

USADOS DO BEM



6.027

COLETAS REALIZADAS

São 2 caminhões que coletam os objetos usados doados diariamente mediante agendamento prévio.

06

OFICINAS DE RECUPERAÇÃO

Eletrrodomésticos, linha branca, informática, marcenaria, Mãos de Fada (produção de artesanatos e costura) e Vovó Hilária (recuperação de brinquedos).

68 ton

MATERIAIS RECICLADOS

As doações que não podem ser recuperadas são separadas e vendidas como matéria-prima para a indústria - plástico, ferro, alumínio, papel entre outros. Assim também ajudamos o meio ambiente.

76.711

VENDAS REALIZADAS

São inúmeros produtos vendidos diariamente em nossa loja física, atendendo atacadistas, empreendedores, colecionadores e a comunidade em geral.

R\$ 749.456,44

VALOR PRODUTOS RECUPERADOS

Valor dos itens recuperados nas oficinas.

TRANSFORMAÇÃO

Espaço permanente de geração de recursos, onde produtos diversos, frutos de doações são disponibilizados para a venda.

Os materiais vendidos - novos ou usados - são: móveis, utilidades domésticas, equipamentos de informática, eletroeletrônicos, roupas, calçados, brinquedos, livros etc.

Todo o valor arrecadado com as vendas é destinado para a manutenção dos programas e projetos sociais desenvolvidos na Instituição.



1.

Suas doações de objetos usados são transportadas até a IAM



2.

Tudo é consertado e limpo por funcionários e voluntários nas oficinas de recuperação:

Brinquedos, marcenaria, linha branca, informática, eletrodomésticos e costura



3.

As doações chegam ao Bazar IAM e são vendidas a preços justos



4.

100% da receita é revertida para os programas da IAM



5.

Centenas de crianças, famílias e pessoas são atendidas gratuitamente



6.

E assim que, juntos, podemos transformar o mundo por meio da educação

NOTA FISCAL PAULISTA

143517

CUPONS CADASTRADOS

Cupons validados no sistema da Nota Fiscal Paulista.

45

PONTOS DE COLETA

Estabelecimentos comerciais parceiros.

R\$
907.518

VALOR ARRECADADO

Valor restituído para a Entidade.

UM DINHEIRINHO VIRA UM DINHEIRÃO e a educação sai ganhando ;)

O Programa Nota Fiscal Paulista passou a ser reconhecido pelo Governo do Estado de São Paulo, não somente como um programa responsabilidade fiscal, mas, também como um programa de responsabilidade social visto que, grande parte de seus recursos são repassados para organizações sem finalidade lucrativa. Na IAM, os valores arrecadados por meio do cadastro de cupons fiscais (sem CPF) e de doações automáticas (com CPF) representou em 2019 a segunda maior fonte de recursos da Instituição.

Por conta de mudanças no sistema do programa e da nova abordagem visando beneficiar as organizações sociais, a doação automática de cupons (com CPF) passou a ter um retorno mais significativo para as entidade. Por isso, a IAM, em agosto de 2019, realizou um show beneficente em parceria com a Banda Liverpool, cuja participação estava atrelada à realização do cadastro automático de doação em benefício da IAM. Foi uma grande mobilização da comunidade de amigos da IAM, que continua rendendo frutos para a entidade.

• **Para saber como ajudar doando a sua Nota Fiscal Paulista acesse: www.iam.org.br**

CAPTAÇÃO DE RECURSOS

9

EMPRESAS PARCEIRAS

Empresas que realizam doações recorrentes mensalmente.

96

DOADORES INDIVIDUAIS

Pessoas físicas que realizam doações recorrentes mensalmente.

R\$
76201

VALOR ARRECADADO

Valor arrecadado por meio de doações recorrentes mensais de pessoas físicas e jurídicas.



AMIGOS DA IAM

Visando a perenidade do trabalho da IAM e como forma de apoio à causa da Educação, pessoas físicas e jurídicas realizam contribuições em valores periodicamente em benefício da Instituição.

Os valores arrecadados são integralmente destinados à manutenção dos programas, projetos e serviços de assistência social e educação mantidos pela IAM.

Para fazer uma doação em dinheiro e apoiar a Transformação Social pela Educação acesse: www.iam.org.br, ou utilize os dados bancários abaixo:

Banco do Brasil

Conta Corrente: 110835-2

Agência: 3131-3

Banco Itaú

Conta Corrente: 90275-4

Agência: 1623

Entre em contato:

E-mail: relacionamento@iam.org.br

Tel: 11 4176-8600 ou Whatsapp: 11 93221-5781

EVENTOS

03

EVENTOS REALIZADOS

Chá de outono, Festa Junina e Noite da Pizza.

R\$115M

VALOR ARRECADADO

1.805

PÚBLICO TOTAL DOS EVENTOS

Chá de outono, Festa Junina, Noite da Pizza, Show Cover Beatles Banda Liverpool.

O JEITO MAIS GOSTOSO DE AJUDAR

Os eventos realizados na IAM são uma importante fonte de recursos para manutenção dos programas e projetos sociais e de educação desenvolvidos na Instituição. Além da finalidade de arrecadação de recursos, os eventos representam também a oportunidade socialização e confraternização entre colaboradores, voluntários, doadores, amigos, parceiros e a comunidade atendida.

Os eventos são realizados pela Equipe de Promoção e Eventos que é composta por voluntários que trabalham na organização, captação de recursos, divulgação e realização dos eventos tradicionais da IAM como festas, almoços, jantares e chás beneficentes.

• **Para saber sobre os próximos eventos acesse: www.iam.org.br**

VOLUNTARIADO



419

NUMERO DE VOLUNTARIOS

Número total de voluntários.

32

ÁREAS DE ATUAÇÃO

A possui voluntários em todos os setores, colaborando e fortalecendo o trabalho da Instituição.

41.649

HORAS DE VOLUNTARIADO

84

NOVOS VOLUNTÁRIOS

R\$ 919.238,63

VALORIZAÇÃO FINANCEIRA

Valoração das horas de trabalho voluntário de acordo com as funções.

VOLUNTARIADO

O trabalho voluntário mobiliza pessoas, energias, recursos e competências em prol de ações de interesse coletivo. Reforça a solidariedade e contribui para a construção de uma sociedade mais justa e humana.

Na IAM o time de voluntários representa a força multiplicadora onde pequenas ações promovem uma grande transformação.

Com o objetivo de acolher o grupo de voluntários, a IAM criou o Comitê de Voluntariado da IAM, um time de também voluntários com as funções de integrar pessoas, realizar o acultramento de voluntários, fazer do voluntariado na IAM uma experiência enriquecedora, identificar as atividades disponíveis para voluntários e realizar o seu acompanhamento.

• **Para saber sobre voluntariado entre em contato pelo e-mail: voluntariado@iam.org.br**

COLABORADORES



95

NÚMERO DE COLABORADORES

Colaboradores remunerados.

11

AREAS DE ATUAÇÃO

Áreas onde os colaboradores estão alocados.

238h

HORAS DE TREINAMENTO

04

TEMPO MÉDIO DE CASA

40

NOVAS CONTRATAÇÕES

ISO 9000

A IAM é certificada nas normas ISO 9000, com o Certificado BR12/6684 desde 04 de janeiro de 2012 e em 2019 esteve em seu terceiro ciclo de recertificação. O objetivo da certificação da entidade é proporcionar uma gestão cada vez mais eficiente e eficaz nos processos dedicados às atividades de: “Prestação de Serviços de Educação Infantil e Projeto desenvolvimento e prestação de serviços de Assistência Social às crianças e adolescentes até 17 anos, com nível socioeconômico baixo e/ou situação de vulnerabilidade ou risco social”.

ACULTURAMENTO

No ano de 2019 a IAM passou por um processo de auto avaliação revisitando seus sistemas de gestão e estabelecendo um novo propósito em resposta ao contexto social atual e novas crenças organizacionais norteadoras do trabalho.

Com o objetivo de alinhar as equipes de trabalho compostas por colaboradores remunerados e voluntários, entre os meses de setembro e dezembro de 2019 foram realizados encontros semanais para apresentação das novas crenças.

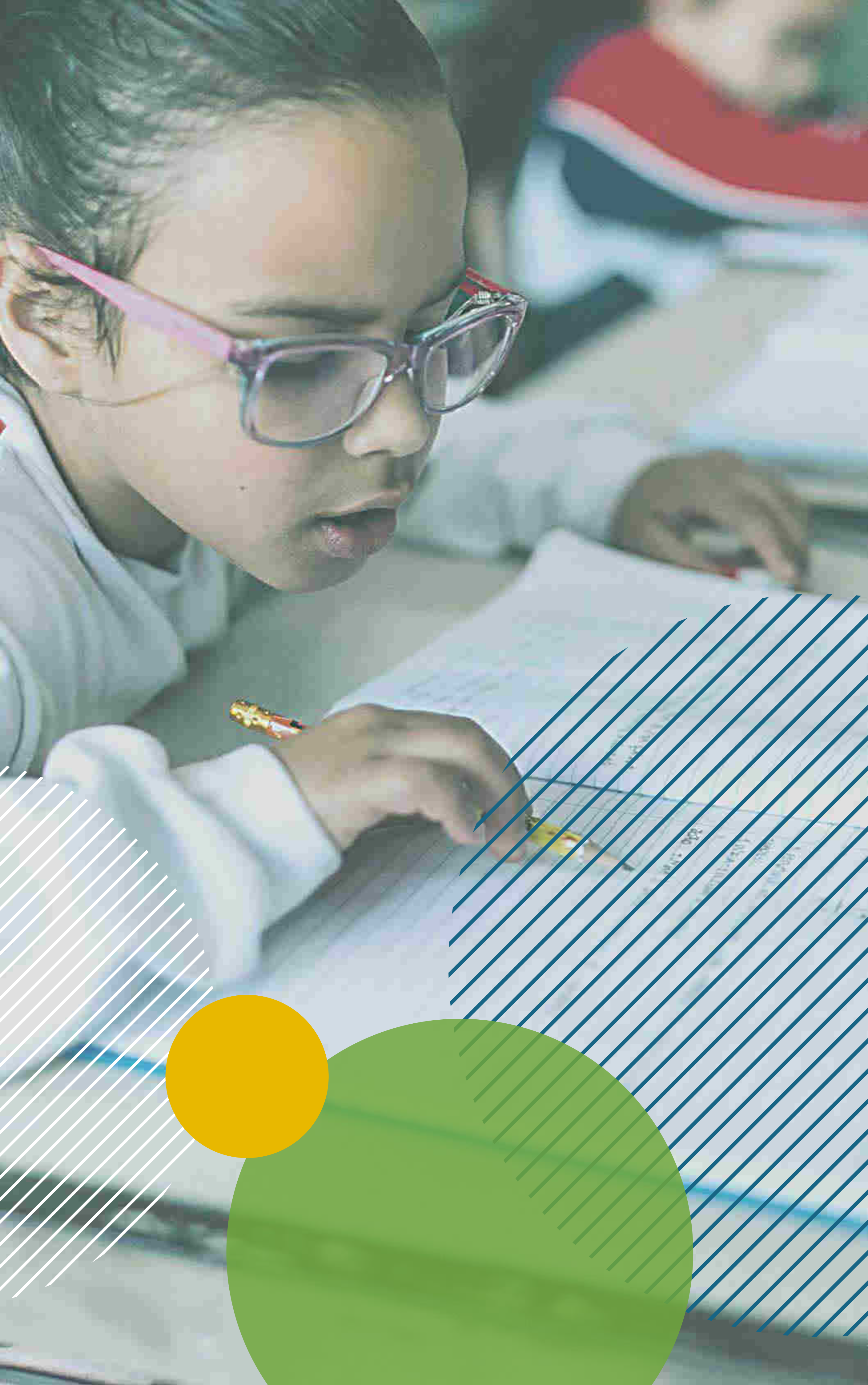

PREPARANDO PARA O FUTURO



Na IAM entendemos a educação como um processo em movimento e constante transformação. Sabemos que o meio, a escola, a comunidade e os recursos que estas crianças e jovens têm acesso, influenciam diretamente no desenvolvimento de suas potencialidades.

Por isso, mantemos um olhar atento ao processo educativo buscando atender aos desafios de um mundo impactado e transformado pela tecnologia. Visando atender a esta demanda iniciaremos em 2020 a proposta de um Serviço de Convivência e Fortalecimento de Vínculos mais robusto. Acreditamos no poder da Transformação Social pela Educação e na transformação da educação para atender as questões sociais.

GERAÇÃO DE FUTURO

A IAM deseja preparar as crianças para o grande desafio de construir um futuro melhor para todos.

Por meio da Campanha Geração de Futuro - O futuro que queremos começa agora, possibilitaremos que a partir de 2021 a IAM ofereça um conjunto de mais de 15 atividades diferentes para desenvolver habilidades do futuro nas crianças do presente.



REGISTROS E CERTIFICAÇÕES

Registros

CNPJ: 51.127.835/0001-48

Conselho Nacional de Assistência Social:
23000.001616/83-5

Conselho Municipal de Assistência Social:
002/98

Conselho Municipal dos Direitos da
Criança e do Adolescente: 003/94

Certificado ISO 9001:2015



BALANÇO PATRIMONIAL

ATIVO			PASSIVO		
	2019	2018		2019	2018
CIRCULANTE	1.024.050,89	841.657,25	CIRCULANTE	465.280,37	596.417,67
CAIXA E EQUIVALENTE DE CAIXA	270.696,09	372.291,80	FORNECEDORES	40.496,93	18.037,90
CAIXA/BANCOS	202.901,74	113.498,19	CONTAS A PAGAR	20.800,00	130.000,00
TÍTULOS E VALORES MOBILIÁRIOS	67.794,35	258.793,61	SALÁRIOS A PAGAR	133.721,00	141.501,00
CONTAS A RECEBER	28.883,08	34.707,01	OUTRAS OBRIGAÇÕES TRABALHISTAS	739,21	846,39
ADIANTAMENTOS DIVERSOS	4.879,19	4.317,11	OBRIGAÇÕES SOCIAIS	56.952,68	42.809,80
ESTOQUES	719.592,53	430.341,33	OBRIGAÇÕES FISCAIS	4.657,61	307,99
			PROCESSOS TRABALHISTAS	20.487,13	60.487,13
ATIVO PERMANENTE	5.857.658,35	6.154.481,54	PROVISÕES FÉRIAS	187.425,81	202.427,46
IMOBILIZADO	7.264.140,59	7.501.447,89	PATRIMÔNIO LÍQUIDO	6.416.428,87	6.399.721,12
EDIFÍCIOS	5.613.890,02	5.603.396,27	PATRIMÔNIO SOCIAL	6.399.721,12	6.615.520,04
TERRENOS	621.872,67	621.872,67	DEFICIT DO EXERCÍCIO		-215.798,92
MÓVEIS E UTENSÍLIOS-MAQ EQPTOS	667.325,47	674.098,92	SUPERAVIT DO EXERCÍCIO	16.707,75	
VEÍCULOS	65.594,00	306.621,80			
PROJETOS PÚBLICOS	37.052,16	37.052,16			
PROJETOS PRIVADOS	258.406,27	258.406,27			
DEPRECIACÕES	-1.443.893,65	-1.384.377,76			
EDIFÍCIOS	-671.013,21	-446.877,36			
MÓVEIS E UTENSÍLIOS/MAQ EQUIPTOS	-601.115,68	-584.539,88			
VEÍCULOS	-34.947,47	-245.749,91			
PROJETOS PÚBLICOS E PRIVADOS	-136.817,29	-107.110,61			
ATIVO DIFERIDO	37.411,41	37.411,41			
DIFERIDO	37.411,41	37.411,41			
TOTAL DO ATIVO	6.881.709,24	6.996.138,79	TOTAL DO PASSIVO	6.881.709,24	6.996.138,79

BALANÇO PATRIMONIAL

DRE - DEMONSTRAÇÃO DO RESULTADO DO EXERCÍCIO EM 31 DE DEZEMBRO DE 2019			DRE - DEMONSTRAÇÃO DO RESULTADO DO EXERCÍCIO EM 31 DE DEZEMBRO DE 2019		
RECEITAS OPERACIONAIS	2019	2018	DESPESAS OPERACIONAIS	2019	2018
RECEITAS COM ATIVIDADES SOCIAIS	6.313.538,87	5.116.496,72	DESPESAS ATIVIDADES SOCIAIS		
			GRATUIDADE SOCIAL	2.937.890,66	2.735.244,38
VENDAS MERCADORIAS MERCADO IAM	3.031.423,85	2.734.495,34			
DEDUÇÕES DA RECEITA			DESPESAS COM PESSOAL	1.271.009,02	1.355.536,40
DEVOLUÇÕES VENDAS E ABATIMENTOS (-)	134.429,20	5.275,00	ENCARGOS TRABALHISTAS E SOCIAIS	386.659,31	128.291,00
PRESTAÇÕES DE SERVIÇOS (+)	1.485,00	16.018,34	DESPESAS COM GRATUIDADE	291.534,38	278.627,53
RECEITAS DE VENDAS E SERVIÇOS (=)	2.898.479,65	2.745.238,68	DESPESAS PROMOÇÃO E EVENTOS	32.726,55	20.476,09
CMV - CUSTO DAS MERCADORIAS VENDIDAS	1.787.605,24	2.184.915,11	VOLUNTARIADO - PROJETOS	919.238,63	912.103,19
VENDA LÍQUIDA - MERCADORIAS/SERVIÇOS	1.110.874,41	580.323,57	DESPESAS PRESTAÇÃO DE SERVIÇOS	26.718,06	24.191,83
			VOLUNTARIADO - SERVIÇOS PRESTADOS	10.004,71	16.018,34
ATIVIDADES SOCIAIS	160.751,09	153.948,24			
PROMOÇÕES E EVENTOS	115.813,29	101.011,34	DESPESAS EDUCACIONAIS		
CONTRIBUIÇÃO DE ASSOCIADOS	37.010,00	45.566,50	GRATUIDADE SOCIAL	994.130,72	772.678,96
LOCAÇÃO DE IMÓVEIS	7.927,80	7.370,40	DESPESAS COM PESSOAL	774.609,11	647.578,10
			ENCARGOS TRABALHISTAS E SOCIAIS	132.976,43	71.615,63
RECEITAS EDUCACIONAIS	76.938,43	20.350,27	DESPESAS COM GRATUIDADE	44.300,75	33.134,96
CONVÊNIO PÚBLICO	36.200,00	10.000,00	CONVÊNIO PÚBLICO	1.506,00	10.000,00
VOLUNTARIADO	40.738,43	10.350,27	VOLUNTARIADO	40.738,43	10.350,27
RECEITAS INSTITUIÇÕES	5.041.913,37	4.382.224,91	DESPESAS INSTITUCIONAIS	2.441.748,17	1.844.722,57
Em Numerário	340.743,98	434.739,24	COM PESSOAL ADMINISTRAÇÃO	436.546,91	404.112,94
DOAÇÕES NUMERÁRIO PF (IAM)	76.201,77	62.137,13	ALMOXARIFADO	100.714,68	0,00
DOAÇÕES NUMERÁRIO PF / PJ (CEOS)	155.555,86	118.467,20	COMUNICAÇÕES	41.446,54	29.447,91
CAMPANHAS E PROJETOS	108.986,35	254.134,91	FINANCEIRAS E BANCÁRIAS	67.668,06	80.421,30
Em Bens	1.981.316,04	1.987.784,06	GERAIS	59.122,70	86.856,57
DOAÇÕES BENS MERCADORIAS IAM	1.718.491,75	1.640.381,38	MANUTENÇÃO MAQ EQPTOS	62.009,60	27.138,91
DOAÇÕES BENS MOBILIZADO	0,00	2.499,00	MANUTENÇÃO PREDIAL	122.209,24	10.955,25
DOAÇÕES BENS MERCADORIAS (CEOS)	230.412,48	311.707,73	MANUTENÇÃO VEÍCULOS	23.758,43	69.968,09
DOAÇÕES MATERIAL DE CONSUMO	32.411,81	33.195,97	PRESTAÇÃO SERVIÇOS PJ	429.427,31	0,00
OUTRAS RECEITAS	2.719.853,35	1.959.701,59	TRIBUTÁRIAS	2.201,19	3.066,40
DIREITOS AUTORAIS	2.907,38	8.061,33	UTILIDADES	177.159,00	175.927,74
CONVÊNIOS PRIVADOS	59.240,74	71.574,92	MUNIDADE TRIBUTÁRIA USUFRUÍDA	625.708,02	626.180,36
FINANCEIRAS E OUTRAS	1.102.753,87	341.781,79	DEPRECIACÃO	293.776,49	330.647,10
VOLUNTARIADO - PROJETOS	919.238,63	912.103,19			
VOLUNTARIADO - SERVIÇOS PRESTADOS	10.004,71	0,00	(-) DEFICIT DO PERÍODO		215.798,92
MUNIDADE TRIBUTÁRIA USUFRUÍDA	625.708,02	626.180,36	(+) SUPERAVIT DO PERÍODO	16.707,75	
TOTAL DAS RECEITAS	6.390.477,30	5.136.846,99	TOTAL DAS DESPESAS	6.390.477,30	5.136.846,99

BALANÇO PATRIMONIAL

DEMONSTRAÇÃO DO FLUXO DO CAIXA-MÉTODO DIRETO		
	2019	2018
I - ATIVIDADE OPERACIONAL RECEITAS	4.584.410,44	3.801.652,57
Mercado IAM Vendas/Devoluções/Abatimentos	2.896.994,65	2.729.220,34
Prestação de Serviços	1.485,00	0,00
Doativos em Numerário PF/PJ	340.743,98	434.739,24
Recebimento Doativos Numerário 2017/18	38.899,12	53.730,67
Outras Receitas	259.099,21	243.584,49
Mensalidade de Associados	37.010,00	45.566,50
Promoção e Eventos	115.813,29	101.011,34
Locação de Imóvel	7.927,80	7.370,40
Direitos Autorais	2.907,38	8.061,33
Convênios Públicos	36.200,00	10.000,00
Convênios Privados	59.240,74	71.574,92
Receitas Financeiras	1.047.188,48	340.377,83
Nota Fiscal Paulista	907.517,74	280.176,12
Ajuste de valores 2018/2019	53.310,60	
Receitas Financeiras	13.686,34	60.201,71
Venda Imobilizado	179.295,00	
II - ATIVIDADE OPERACIONAL DESPESAS	4.686.006,15	3.564.234,21
Compras Mercadorias p/Venda e Consumo	200.488,62	125.635,39
Compras Imobilizados	50.467,75	1.728,26
Processo Trabalhista	51.461,19	
Pessoal Administração e Serviços	436.546,91	404.112,94
Pessoal Assistência Social	1.949.202,71	1.762.454,93
Pessoal Educação	951.886,29	752.328,69
Pessoal Prestação de Serviços	26.718,06	24.191,83
Despesas Financeiras	67.668,06	80.421,30
Despesas Tributárias	2.201,19	3.066,40
Outras Despesas de Custeio	947.859,37	400.294,47
Convênios Públicos	1.506,00	10.000,00
Saldo disponibilidades no início Exercício	372.291,80	134.873,44
Saldo disponibilidades no final Exercício	270.696,09	372.291,80

BALANÇO PATRIMONIAL

DEMONSTRAÇÃO DA MUTAÇÃO DO PATRIMÔNIO		
EM 31 DE DEZEMBRO DE 2019		
CONTAS	2019	2018
SALDO EM JANEIRO PATRIMÔNIO SOCIAL		6.615.520,04
SALDO AJUSTADO DEFICIT EXERCÍCIO		215.798,92
SALDO DEZEMBRO PATRIMÔNIO SOCIAL	6.399.721,12	
SALDO AJUSTADO SUPERAVIT EXERCÍCIO	16.707,75	
TOTAL EM DEZEMBRO DE 2019	6.416.428,87	6.399.721,12

Vanessa Custódio Zorzetti Pollon
Presidente - CPF 213.019.278-56

Mauro Queiroz Tavares Medeiros
1º Tesoureiro - CPF 048.441.278-70

Raul Capecce
Contador CRC - ISPO53698/04 - 008.371.488-04

BALANÇO PATRIMONIAL

NOTAS EXPLICATIVAS ÀS DEMONSTRAÇÕES CONTÁBEIS PARA O EXERCÍCIO FINDO EM 31 DE DEZEMBRO DE 2019

As notas explicativas da administração são parte integrante das demonstrações financeiras.

1 – Informações Gerais

A IAM – Instituição Assistencial Meimei é uma entidade de caráter beneficente e filantrópico, de Assistência Social, sem fins lucrativos ou econômicos, que de forma continuada, permanente e planejada, presta atendimento totalmente gratuito a famílias e pessoas em situação de vulnerabilidade ou risco social e pessoal, priorizando crianças e adolescentes (art. 227, da Constituição Federal; art. 3º da Lei Orgânica de Assistência Social (LOA), art. 3º e 4º do Estatuto da Criança e do Adolescente (ECA) e 1º e 2º da Lei de Diretrizes e Bases (LDB)).

As Principais fontes de recursos para manutenção e do desenvolvimento de suas atividades são provenientes de doações, campanhas, subvenções, contribuições de associados e mantenedor, convênios públicos e privados, receitas patrimoniais e financeiras, prestação de serviços e vendas de bens e mercadorias recebidas em doação para venda no Bazar Beneficente Mercado IAM.

Está registrada no CMDCA – Conselho Municipal dos Direitos da Criança e do Adolescente, sob nº 003/94, e no CMAS – Conselho Municipal de Assistência Social, sob nº 002/98, do município de São Bernardo do Campo.

As demonstrações financeiras foram aprovadas pelo Conselho Fiscal em reunião datada de 25/03/2020.

2 – Resumo das Principais Práticas Contábeis

As principais práticas contábeis aplicadas na preparação destas demonstrações financeiras estão definidas abaixo, sendo aplicadas de modo consistente nos exercícios apresentados, salvo quando indicado de outra forma.

2.1 – Base preparação e apresentação

As demonstrações financeiras foram preparadas e estão sendo apresentadas com as práticas contábeis no Brasil, incluindo as disposições da Resolução do CFC nº 1409/12, NBC ITG 2002(R1) e Resolução nº 1255/2009, NBC ITG 1000, alterada e consolidada em 21/10/2016 como NBC TG 1000 (R1), aplicáveis a Entidades sem finalidade de Lucros. As práticas contábeis compreendem aquelas incluídas na Legislação Societária Brasileira e os pronunciamentos, as orientações e as interpretações técnicos emitidos pelo Comitê de Pronunciamentos Contábeis (CPC) e aprovados pelo Conselho Federal de Contabilidade (CFC).

2.2 – Caixa e Equivalente de Caixa

Incluem dinheiro em caixa, os depósitos bancários, outros investimentos de curto prazo, de alta liquidez, e conversíveis a um insignificante risco de mudança de valor.

2.3 – Estoques

Avaliado pelo método do custo médio das compras e das mercadorias doadas ao Bazar Beneficente Mercado IAM, para revenda.

BALANÇO PATRIMONIAL

NOTAS EXPLICATIVAS ÀS DEMONSTRAÇÕES CONTÁBEIS PARA O EXERCÍCIO FINDO EM 31 DE DEZEMBRO DE 2019

2.4 – Imobilizado

O imobilizado é apresentado ao custo de aquisição, de construção ou doação.

Os terrenos não são depreciados. A depreciação dos demais itens é calculada pelo método linear, utilizando taxas que levam em consideração a vida útil dos bens, como segue:

Edifícios	25 anos
Móveis Utensílios	10 anos
Maq Eqptos e Instalações	10 anos
Equipamentos Informática	05 anos
Veículos	05 anos

Os ganhos ou perdas em alienações são determinados pela comparação do valor da venda com o valor contábil e são reconhecidos na demonstração do resultado (superávit/deficit).

2.5 – Intangível

Representado por licenças de uso de softwares e sistemas de gestão de softwares adquiridos e que são capitalizadas com base nos custos incorridos na aquisição e preparo de suas utilizações.

2.6 – Fornecedores

Contas a pagar a curto prazo a fornecedores por bens e serviços. São reconhecidas pelo valor de faturas ou de contratos correspondentes; e demais passivos por valores conhecidos que estão classificados no passivo circulante.

2.7 – Convênios Públicos e Privados

Projetos realizados que envolvem desenvolvimento de recursos humanos, custo de pessoal e custeio de atividades de apoio à assistência social das famílias e pessoas atendidas.

2.8 – Provisões para processos trabalhistas

A IAM é parte de processos trabalhistas conforme provisão constituída para processos judiciais. Tendo acordado e liquidado alguns, resta um único pendente de acordo, com probabilidade de ganho ou perda.

2.9 – Demais Passivos circulantes

Demonstrado por valores conhecidos ou calculáveis, acrescidos, quando aplicável, dos encargos e variações monetárias incorridos.

2.10 – Patrimônio Líquido

Constituído pela dotação de seus outorgantes instituidores e por doações recebidas de terceiros, acrescido ou diminuído do superávit ou do déficit apurado em cada exercício.

2.11 – Apuração do Resultado

As receitas e as despesas são reconhecidas de acordo com o princípio contábil de competência. As doações e contribuições são reconhecidas quando do efetivo recebimento do recurso.

2.12 – Apuração das gratuidades

Os atendimentos e procedimentos na área de assistência social às famílias, crianças e adolescentes, regidos pelo Estatuto Social da Instituição, têm seus valores demonstrados separadamente na Nota Explicativa 15, como segue:

Área Assistencial: Gratuidades: Assistência Social e
Gratuidades: Assistência Social e Educação

3 – Estimativas e Julgamentos contábeis

A elaboração das demonstrações financeiras de acordo com as práticas adotadas no Brasil requer que a administração as faça com julgamento, e adote premissas e estimativas que afetam a divulgação de ativos, passivos, receitas e despesas, que supõem serem razoáveis em contas que usualmente requerem estimativas; provisões trabalhistas e de riscos de processos judiciais.

BALANÇO PATRIMONIAL

4 - Caixa e Equivalentes de Caixa	2019	2018	10 - Patrimônio Líquido - Superávit ou Deficit Acumulado		
Recursos sem restrições			O Estatuto da Instituição determina que todos os seus recursos devem ser aplicados na manutenção de seus objetivos, não podendo, por conseguinte, distribuir qualquer parcela do seu patrimônio ou de suas rendas a títulos de lucros ou de participação no seu superávit. Dessa forma, o superávit ou déficit do exercício é incorporado ou absorvido no Patrimônio Social.		
Caixa e Bancos	202.901,74	113.498,19			
Aplicações de Recursos Vinculados					
Aplicações Financeiras	67.794,35	258.793,61			
Total	270.696,09	372.291,80			
5 - Contas a Receber	2019	2018			
Contas a Receber					
até 30 dias	20.857,75	20.857,20			
até 30 / 60 / 90 dias	8.025,33	13.849,81			
Total	28.883,08	34.707,01			
6 - Estoques	2019	2018	11 - Receitas Institucionais	2019	2018
Mercadorias			Mercado IAM	2.896.994,65	2.729.220,34
Mercado	662.105,28	355.878,16	Prestação de Serviços	1.485,00	0,00
Almoxarifado de materiais gerais	57.487,25	74.463,17	Contribuição de Associados	37.010,00	45.566,50
Total	719.592,53	430.341,33	Promoções e Eventos	115.813,29	101.011,34
No grupo de materiais gerais estão alocados: materiais de consumo, materiais de escritórios, formulários e materiais para manutenção.			Doações Pessoas Físicas (IAM)	76.201,77	62.137,13
7 - Imobilizado	2019	2018	Doações Pessoas Físicas/Jurídicas (CEOS)	155.555,86	118.467,20
Terrenos	621.872,67	621.872,67	Campanhas e Projetos	108.986,35	254.134,91
Edifícios	5.613.890,02	5.603.396,27	Convênios Privados	59.240,74	71.574,92
Instalações	117.716,99	115.436,99	Convênios Públicos	36.200,00	10.000,00
Móveis e Utens. Maq. Equipamentos	549.608,48	558.661,93	Direitos Autorais	2.907,38	8.061,33
Veículos	65.594,00	306.621,60	Locação de Imóvel	7.927,80	7.370,40
Projetos Públicos	37.052,16	37.052,16	Sub Total	3.407.544,07	0,00
Projetos Privados	258.406,27	258.406,27	CMV - Custo Mercadorias Vendidas	1.787.605,24	2.164.915,11
Total Bruto	7.264.140,59	7.501.447,89	Total	1.619.938,83	-2.164.915,11
Depreciações	1.443.893,65	1.384.377,76			
Total Líquido	5.820.246,94	6.117.070,13	As receitas de associados, vendas, campanhas, doações e recursos diversos são destinadas a benfeitorias, ampliação, reformas e manutenção do imóvel e atendimento aos assistidos e são reconhecidas no resultado com a efetivação das doações.		
8 - Intangível	2019	2018	12 - Receitas Financeiras e Outras	2019	2018
Marca e Patentes	450,00	450,00	Financeiras - Aplicações Financeiras	11.814,62	3.643,52
Software - Sistema de Gestão	36.961,41	36.961,41	Ganhos Venda de Imobilizado	179.295,00	0,00
Total	37.411,41	37.411,41	Nota Fiscal Paulista	907.517,74	280.176,12
9 - Salários e Contribuições a Pagar	2019	2018	Outras	4.126,51	57.962,15
Salários	133.721,00	141.501,00	Total	1.102.753,87	341.781,79
Provisão de Férias	187.425,81	202.427,46	13 - Receitas Institucionais (Bens)	2019	2018
Processos Trabalhistas	20.487,13	60.487,13	Mercado IAM - Mantenedor	230.412,48	311.707,73
INSS a Recolher	32.061,55	14.488,68	Mercado IAM	1.718.491,75	1.640.381,38
FGTS a Recolher	19.442,43	21.081,61	Doações Bens Imobilizados	0,00	2.499,00
IRRF a Recolher	5.448,70	3.797,35	Doações Material de Consumo	32.411,81	33.195,97
PIS/COFINS/CSSL	0,00	3.442,16	Total	1.981.316,04	1.987.784,08
Outras Obrigações Trabalhistas	739,21	846,39			
Total	399.325,83	448.071,78			

BALANÇO PATRIMONIAL

14 - Receitas/Despesas		2019	2018	17 - Imunidade Tributária e Imunidade de Contribuições Sociais	
Voluntariado Assistência Social		919.238,63	912.103,19	A Instituição está imune de impostos federais, estaduais e municipais incidentes sobre suas rendas e serviços (art.150, da Constituição Federal e art.14, do Código Tributário Nacional). A IAM protocolou pedido de renovação do certificado para o triênio 2017 a 2020, em 11/10/2017, com base nas regulamentações vigentes, conforme protocolo nº 71000.064616/2017-11. O parágrafo 2º, art 24, da Lei 12.101/2009, estabelece que a certificação da Instituição permanecerá válida ate a data da decisão sobre o requerimento de renovação tempestivamente apresentado.	
Voluntariado Educação		40.738,43	10.350,27		
Voluntariado Prestação de Serviços		10.004,71	16.018,34		
Sub Total		969.981,77	938.471,80		
Imunidade Cota Patronal INSS		625.708,02	626.180,36		
Total		1.595.689,79	1.564.652,16		
A Instituição cumpre rigorosamente a legislação fiscal vigente, estando impedida de remunerar seus dirigentes estatutários, conselheiros e associados. A obediência à ITG 2002(R1), do Conselho Federal de Contabilidade (CFC), aplicável a entidades sem finalidade de lucros, durante os anos de 2018 e 2019 nenhum dos valores atribuídos a trabalhos voluntários teve desembolso de caixa correspondente. Os valores foram reconhecidos como receita e despesa operacional na demonstração do resultado, em montantes iguais, sem efeito de superávit ou déficit do Exercício. A mensuração do trabalho voluntário ocorreu pelo valor justo correspondente a cada um dos serviços prestados, com base nas horas doadas.				18 - Demonstrativos das Receitas Efetivas em Numerário As receitas informadas na Nota Explicativa 11, no total de R\$ 3.498.322,84, representam 54,74% do total da movimentação do ano de 2019, cujo valor foi de R\$ 6.390.477,30. As gratuidades representam 83,69% nos custos dos atendimentos aos assistidos, conforme demonstrado no quadro abaixo.	
15 - Despesas Atividades Institucionais		2019	2018	19 - Custo das Gratuidades no Período	
Assistência Social				Financiamento próprio na Assistência Social:	
Gratuidades: Assistência Social		1.975.920,77	1.786.646,76	Gratuidades Assistência Social	1.975.920,77
Gratuidades: Assistência Social Educação		951.886,29	752.328,69	Gratuidades Assistência Social Educação	951.886,29
Administração		436.546,91	404.112,94	GRATUIDADE	2.927.807,06
Operacionais		915.132,82	400.294,47	BASE CÁLCULO DAS RECEITAS	3.498.322,84
Financeiras e Tributárias		69.869,25	83.487,70	APLICAÇÕES DE GRATUIDADE	83,69%
Total		4.349.356,04	3.426.870,56		74,51%
16 - Considerações Gerais				PARECER DO CONSELHO FISCAL	
a) A Instituição participa de operações que envolvem instrumentos financeiros registrados em contas patrimoniais. A administração desses riscos, bem como dos respectivos instrumentos é realizada por definições de estratégias e sistema de controle, minimizando a exposição de suas operações; b) As aplicações financeiras são realizadas com base em taxas de remuneração efetivamente negociadas. Essas aplicações refletem as condições usuais de mercado nas datas dos balanços; c) A administração mantém a cobertura de seguros considerada satisfatória, em face dos riscos que envolvem incêndio, bens próprios e de terceiros e responsabilidade civil; e, d) Gestão de risco de capital e de liquidez – O objetivo da Instituição ao administrar seu capital é de salvaguardar a capacidade de continuidade de suas operações e continuar investindo na sua atividade fim, que é na área de Assistência Social às famílias, crianças e adolescentes.				Parecer com base nas análises levadas a efeito e nos esclarecimentos apresentados pela Diretoria da Entidade. O Conselho por unanimidade de seus membros é de opinião que os documentos refletem adequadamente a posição Patrimonial e Financeira em 31 de dezembro de 2019, razão pela qual recomenda a aprovação de tais documentos à Assembleia Geral. Em 25/03/2020.	
				Nelson Mendes – Presidente – CPF 421.047.008-25	
				Cleusa Monteiro de Castro – Conselheira – CPF 562.207.238-72	
				Pedro Felix Penha Rivas – Conselheiro – CPF 591.364.728-91	
				José Severiano de Oliveira Filho – Conselheiro – CPF 612.288.348-49	
				Ricardo Arrazi Maciel – Conselheiro – CPF 163.550.718-90	

PARCEIROS



PARCEIROS



PARCEIROS

MASSTIN



Mercedes-Benz





IAM

Instituição
Assistencial
Meimei

Transformação social pela educação

IAM - Instituição Assistencial Meimei

Rua Francisco Alves, 275 - Pauliceia

São Bernardo do Campo/SP CEP: 09692-000

Telefone: 11 4176-8600

E-mail: desenvolvimentoinstitucional@iam.org.br

www.iam.org.br